

DAS2010 installeren en in gebruik nemen.

DAS2010 installeren.

- 1) Ga via uw internet verkenner naar de website www.huynen.info.
- 2) Klik op de knop [**Downloads**] om naar de download pagina te gaan.
- 3) Klik op de knop [Nu downloaden] (Zie onderstaande regel op uw scherm.)

Nu downloaden *DAS!2000 programma, volledige versie 2012.01 voor vereniging/inkorfcentrum. (10-dec-2011)*

- 4) Klik op de knop “Uitvoeren” in het volgende scherm, het installatieprogramma wordt nu gedownload.
- 5) Klik nogmaals op de knop “Uitvoeren” in het volgende scherm. Indien nodig meerdere malen, afhankelijk van uw PC en operating systeem, op “Doorgaan” of op “Toestaan” klikken.
- 6) Afhankelijk van uw virusscanner zal de melding verschijnen dat DASdemo.exe onveilige software is omdat deze niet vaak wordt gedownload. In dit geval klikken op “Wel uitvoeren” o.i.d.
- 7) In het volgende scherm op “Volgende” klikken.

8) In het volgende scherm op “Volgende” klikken

9) In het volgende scherm vinkje plaatsen bij “Ik ga akkoord met deze voorwaarden” en vervolgens op “Volgende” klikken.

Controleer in het volgende scherm of het programma in de juiste map wordt geïnstalleerd, indien nodig wijzigen.

Standaard wordt het programma in de map C:\das2000 geïnstalleerd.

Klik op de knop "Installeren" om het installatieproces te starten.

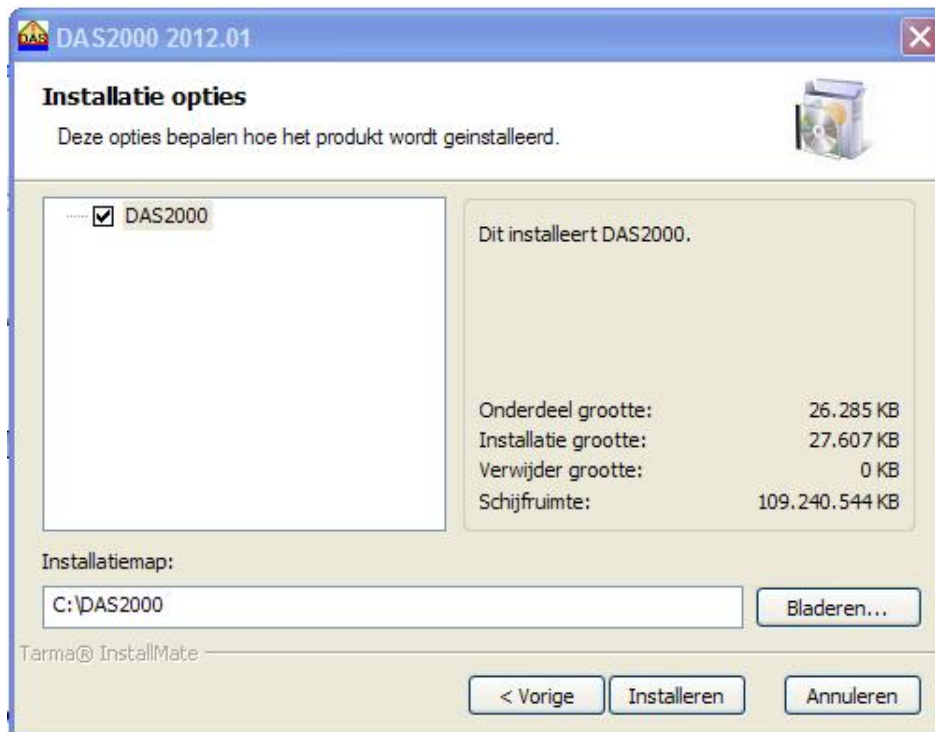

- 10) Na het installeren van het programma in het volgend scherm op de knop "Voltooien" klikken om de installatie van DAS2010 af te sluiten.

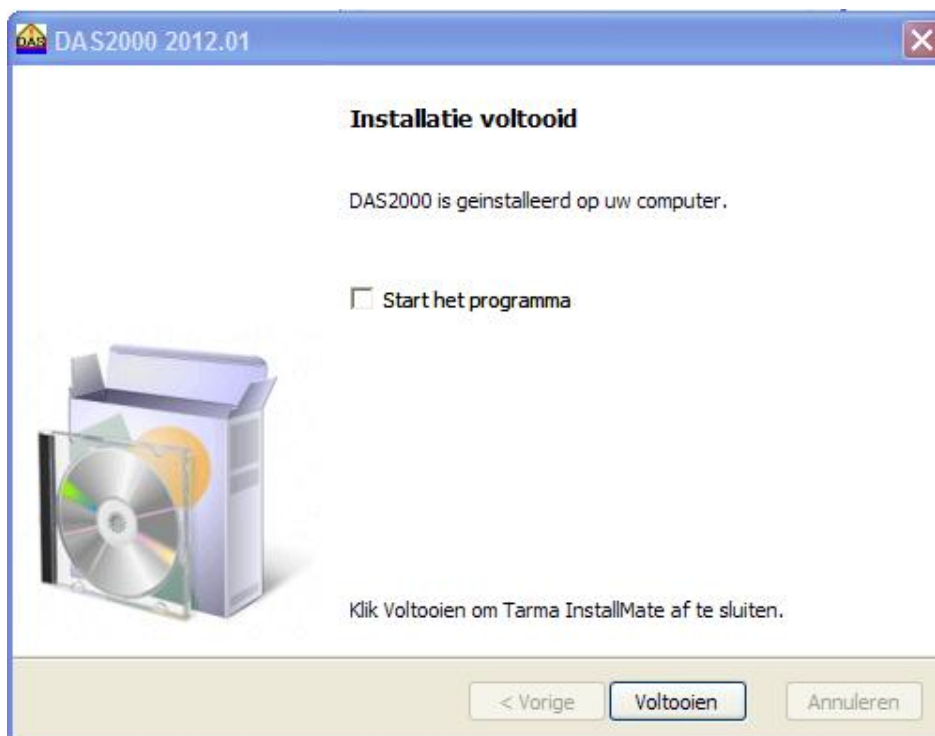

- 11) Het programma is nu geïnstalleerd en gereed voor het eerste gebruik.

Na het uitvoeren van de installatie, voer ook gelijk de update uit zodat u altijd bent voorzien van de meest recente versie.

Eerste gebruik DAS2010

Helpbestanden lezen in Windows Vista en W7

Door een omissie van Microsoft bij het ontwikkelen van Vista en Windows 7 kunnen de help bestanden van Visual basic programma's niet zonder meer worden ingezien. Hiervoor is het noodzakelijk dat een z.g. Patch van Microsoft wordt geïnstalleerd. Deze patch kunt u downloaden vanaf de website van Microsoft maar ook installeren vanuit het DAS2010 programma.

Ga hiervoor als volgt te werk:

- 1) Klik in de menubalk van DAS2010 op de knop "Diversen"
- 2) Klik vervolgens op de optie "Viewer helpbestanden voor Vista en W7 installeren. (Let op als u de comptabiliteit reeds heeft ingesteld dan werken onderstaande installatieprogramma's niet.)"
- 3) Klik met links op een van het onderstaande installatieprogramma welke voor uw PC. van toepassing is.
- 4) Volg de instructies van het installatieprogramma van Microsoft.

Optie PDF bestanden aanmaken

Als u de output van DAS2010 ook naar een PDF-bestand wilt printen moet hiervoor de PDF-printer worden geïnstalleerd,

Ga hiervoor als volgt te werk:

- 1) Klik in de menubalk van DAS2010 op de knop “Diversen”
- 2) Klik op de optie “DoPDF installeren (output naar PDF bestandprinten)”
- 3) Volg de instructies van het installatieprogramma van DoPDF.

In het programma is een uitgebreide helpfunctie aanwezig onder F1-toets. Deze helpfunctie is context afhankelijk d.w.z. de helpfunctie heeft betrekking op de functies welke zich op pagina bevinden waarin u aan het werken bent.

Na de installatie: start het programma door tweemaal met de linkermuisknop op de DAS2010 snelkoppeling op het bureaublad te klikken.

Ledenbestand vullen.

Ga naar Basisbestanden > Ledenbestand . (Ledenbestand is nog leeg).

We kiezen voor “Im/Exporteren leden” en vink die gegevens aan die u nodig acht voor uzelf en de bewuste afdeling

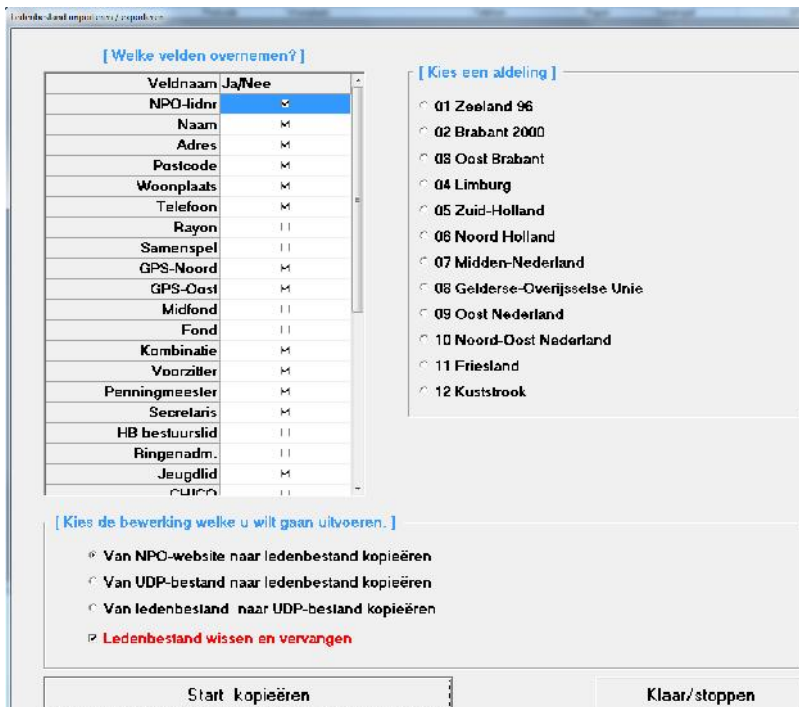

Klik daarna op de knop “Start kopiëren” Denk er wel om dat uw internetverbinding aanstaat.

Na uw opdracht van “Start kopiëren” zal het programma bovenstaand venster tonen.

Laat onveranderd als u het ledenbestand van uw afdeling wilt inlezen of geef het NPO nummer van uw vereniging in en u leest enkel de leden daarvan in.

Poulesystemen aanmaken / wijzigen

Ga naar Basisbestanden > Poulesysteem.

Voor de niveaus 1 t/m 7 gelden dezelfde regels maar kunt u intern wijzigen.

U kunt indien u klikt op A01 de naam vereniging bv. Wijzigen in PV_Postduif (geen spaties) als zodanig opslaan en evt. Vereniging verwijderen.

Roept u dan bv. A01 aan om een samenspel aan te maken onder poulesysteem 5 bv. Kring_Veluwe kan dit middels de keuze op te slaan als A05- Kring_Veluwe.

A01- Vereniging.pro
A02-Rayon.pro
A03-CC.pro
A04-Fondclub.pro
A08-NPO.pro
A09-Nationaal.pro
A10-Internationaal.pro
AFD-Limburg.pro
NAT-Nationaal.pro

Denk er wel om dat u aangeeft welk niveau dat op de elektronische poulebrief moet hebben.

poule: J	S4	250	100	Aangewezen serie 4	<input type="checkbox"/>
poule: K	HFA	50	100	Standaard poule	<input type="checkbox"/>
poule: L	HPB	100	100	Standaard poule	<input type="checkbox"/>
poule: M	HPC	250	100	Standaard poule	<input type="checkbox"/>
poule: N	HPC	500	100	Standaard poule	<input type="checkbox"/>
poule: O	RES-A	500	100	Standaard poule	<input type="checkbox"/>
poule: P	RES-B	500	100	Standaard poule	<input type="checkbox"/>
poule: Q	RES-C	500	100	Onaangewezen serie 2	<input type="checkbox"/>
poule: R	RES-D	500	100	Onaangewezen serie 3	<input type="checkbox"/>
poule: S			100	Standaard poule	<input type="checkbox"/>
poule: T			100	Standaard poule	<input type="checkbox"/>
poule: U			100	Standaard poule	<input type="checkbox"/>
poule: V			100	Standaard poule	<input type="checkbox"/>
poule: W			100	Standaard poule	<input type="checkbox"/>
poule: X			100	Standaard poule	<input type="checkbox"/>
poule: Y			100	Standaard poule	<input type="checkbox"/>
poule: Z			100	Standaard poule	<input type="checkbox"/>
Div	Poule niveau EC systeem:	5	0	0	<input type="checkbox"/>
Div	Extra kosten per duif:	2	0	0	<input type="checkbox"/>
Div	Extra kosten deelnemen:	50	0	0	<input type="checkbox"/>
Div	Kosten van de uitslag:	25	0	0	<input type="checkbox"/>
Div	Kosten van de poulebrief:	0	0	0	<input type="checkbox"/>
Div	Kosten klokken zetten:	0	0	0	<input type="checkbox"/>
Div	Verdeling van de prijzen I:	4	0	0	<input type="checkbox"/>
Div	Punten kampioenschap:	1000	0	Motorafrek	<input type="checkbox"/>
Div	Rekengeld per duif:	1	0	0	<input type="checkbox"/>
Div	Bank/girorekening:	0	0	0	<input type="checkbox"/>

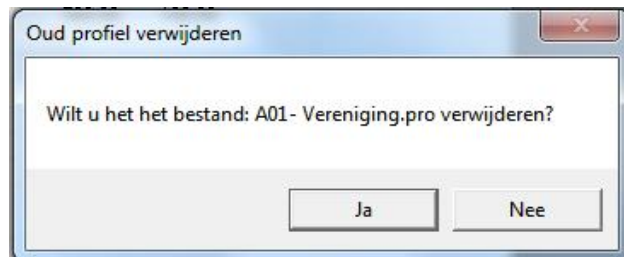

Losplaatsen invoeren wijzigen.

Ga naar Basisbestanden > Losplaatsen

Er wordt een standaard bestand meegeleverd waaraan u kunt toevoegen, wijzigen en verwijderen.

Voor u de velden gaat bewerken druk eerst op de **F2 toets**, **Enter toets** of de **spatiebalk** om de edit mode te activeren.

E-mail en FTP instellingen invoeren / wijzigen

Ga naar Basisbestanden > Email en FTP instellingen.

Het bovenste gedeelte is enkel van belang indien u meldingen wilt inlezen en rechtstreeks op een website wenst te plaatsen.

In onderstaand venster geeft u de instellingen aan zoals die op u van toepassing zijn en slaat deze op.

- 1) Voer uw eigen of het e-mail adres van uw vereniging in
- 2) Plaats een vinkje bij uw provider in de tabel
- 3) Als SMTP autorisatie nodig is voer dan ook uw accountnaam en wachtwoord in de tabel in. B.v. bij Vodafone is SMTP autorisatie nodig.
- 4) Als uw provider niet in de tabel staat klik dan met de rechtermuis in de tabel voor een lege regel en voer hier de gegevens van uw provider in.
- 5) Klik op "Instellingen opslaan" als u de gegevens hebt ingevoerd.

Keuze	Provider	SMTP-server	Acco
<input checked="" type="checkbox"/>	KPN Smarthost	smarthost.direct-adsl.nl	frans
<input type="checkbox"/>	Ziggo	smtp.ziggo.nl	
<input type="checkbox"/>	Zonnet	smtp.zonnet.nl	
<input type="checkbox"/>	Zeelandnet	mail.zeelandnet.nl	
<input type="checkbox"/>	xs4all	smtp.xs4all.nl	
<input type="checkbox"/>	xms	smtb.xmsnet.nl	

Communicatie poorten invoeren / wijzigen / testen

Ga naar Diversen > Communicatie poorten testen.

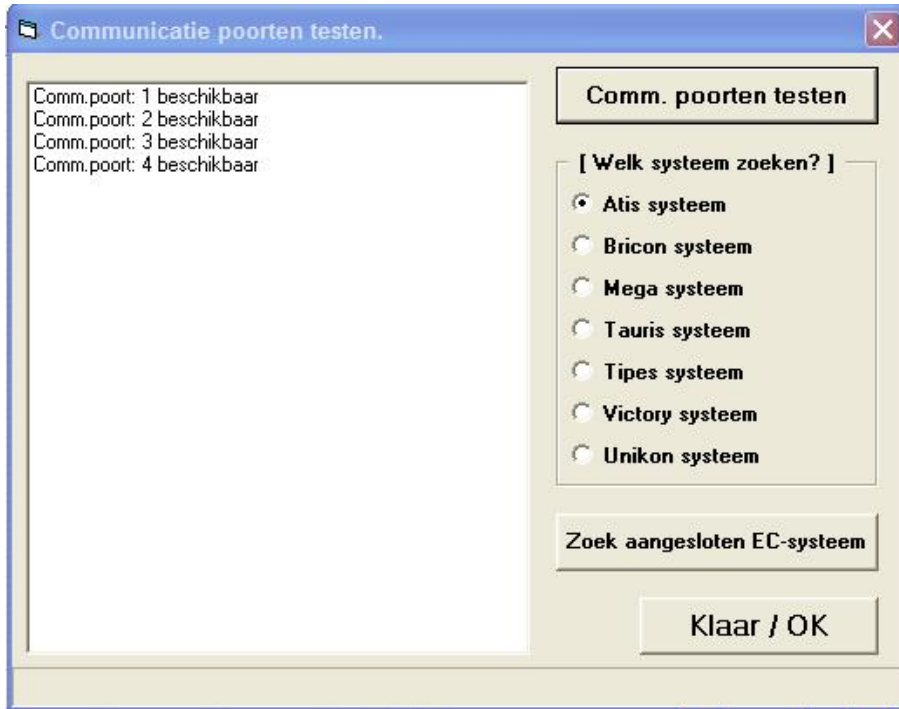

- 1) Controleer welke communicatie poorten aanwezig zijn.
- 2) Sluit een EC-systeem aan en controleer op welke poort dit systeem is aangesloten
- 3) Noteer het nummer van de communicatie waarop het systeem is aangesloten. Dit heeft u nodig als u later met de EC-systemen gaat werken.

Alle gevonden systemen zullen aan een poort(en) worden toegewezen en in het gehele programma bewaard blijven.

Wedvluchten programma invoeren / wijzigen

Download het wedvluchtenprogramma of voer dit in.

- 1) Klik met de rechtermuis in de tabel Wedvluchtenprogramma of kies Basisbestanden > wedvluchtenprogramma.
- 2) Voer in het volgende scherm het wedvluchtenprogramma in.
- 3) Druk op de F1 toets voor hulp bij het invoeren van het wedvluchtenprogramma.

Basis opties invoeren / wijzigen

Ga naar Basisbestanden > Opties

Een voor zichzelf sprekend scherm waar u de lay-out en lettertype bepaalt en verder weinig hoeft te doen aan de instellingen.

Het programma werkt enkel als inkorfcentrum of u dient voor uitrekenaar te registreren.

Tot slot van deze beknopte handleiding is het zinvol even naar het optiemenu te kijken, welke om reden van overzichtelijkheid even in tweeën is geknipt.

In het 1^e scherm ziet u de mogelijkheden voor uw eigen lay-out van de uitslag.

In het 2^e scherm de mogelijkheid diverse extra opties zoals b.v. prestatiebestand en gelet op het feit dat de mogelijkheid volledig zal gelden voor het gehele seizoen om een aantal(geheel of gedeeltelijk) van de ingekorfd duiven als invlieg en deelname aan te geven.

Er zal een popup scherm verschijnen als u die optie aanvinkt nadat de klok is uitgelezen.

Layout uitslag Aantal print-posities (orientatie: portret): 0

Pos.	Afcrukker	Onderdeel	Titel op uitslag
5	<input checked="" type="checkbox"/>	Prijs in concours	NO
5	<input checked="" type="checkbox"/>	Volgende prijs op uitslag	V.PR
20	<input checked="" type="checkbox"/>	Naam deelnemer	NAAM
5	<input type="checkbox"/>	NPO-nummer inkorfcentrum	INZL
5	<input type="checkbox"/>	NPO-nummer vereniging lid	VER
10	<input type="checkbox"/>	NPO-lidnummer deelnemer	NPO-LID
25	<input type="checkbox"/>	Adres deelnemer	ADRES
12	<input type="checkbox"/>	Persoonlijke deelnemer	PNSTR
12	<input checked="" type="checkbox"/>	Woonplaats deelnemer	WOONPLAATS
4	<input checked="" type="checkbox"/>	Aantal ingekorfd duiver	AD
8	<input checked="" type="checkbox"/>	Afstand of no geklokte duif	AFSTAND
10	<input checked="" type="checkbox"/>	Jaar en nummer vaste voerting	J.R-RINGNR
3	<input checked="" type="checkbox"/>	No getekende	GT
11	<input checked="" type="checkbox"/>	Dag en zuivere tijd	D.ZUIV.TYD
9	<input checked="" type="checkbox"/>	Snelheid van de duif	M/AMIN
20	<input type="checkbox"/>	Poulen gezet	POULEN.GEZET
20	<input type="checkbox"/>	Poulen verdiend	P
3	<input type="checkbox"/>	Prijzengeld verdiend	BEDRAG
8	<input checked="" type="checkbox"/>	Punten in concours	PUNTC
5	<input checked="" type="checkbox"/>	Prijs in concours	HOC
2	<input type="checkbox"/>	Zone aanduiding	Z
5	<input checked="" type="checkbox"/>	Prijs in zone / regio	NOZ
8	<input checked="" type="checkbox"/>	Punten in zone / regio	PUNTZ
5	<input checked="" type="checkbox"/>	Prijs in vereniging	RUV
8	<input type="checkbox"/>	Punten in vereniging	PUNTV
9	<input checked="" type="checkbox"/>	Verschil	VERSCHIL
	<input type="checkbox"/>		
	<input type="checkbox"/>		
	<input type="checkbox"/>		

Geeft verschil in seconden tussen de duiven.

U ziet in het bovenstaande overzicht dat u volledig vrij bent in het samenstellen van de lay-out waarbij u indien u als inkorfcentrum (vereniging) er rekening mee dient te houden dat de prijs in zone regio geen functie heeft als u geen onderverdeling heeft in de vereniging van een A en B groep

oftewel b.v. een Ere en Eerste divisie al naar gelang uw keuzes en ook de optie poulen enkel beschikbaar is in de module Uitrekenaar

[Opties UDP-bestanden importeren/exporteren]

- Alle niveaus exporteren.
- Alleen geselecteerd niveau exporteren.
- Zip-bestand t.b.v. nationale vluchten aanmaken
- Alleen poulegegevens van D-bestanden inlezen
- Niet geconstateerde duiven niet inlezen

[Opties inkorven]

NPO-nummer inzetlokaal:

- Bij inkorven alleen bovenstaand inzetlokaal toestaan

[Aantal kopieën en witregels]

Witregel in de uitslag na iedere:
prijzen.

Aantal kopieën na inkorven/lichten printen :

Aantal decimalen achter de komma
kampioenschap-punten (min 0, max. 2)

[Diverse instellingen]

- Prestatiebestand automatisch vullen.
- Geen ingezette duiven printen op inkorf- afrekenstaat
- Geen extra gegevens bij afstand op de uitslag.
- Prijsduiven splitsen. Jonge duiven <-> Overige duiven
- Prijsduiven splitsen Late jonge duiven <-> Overige duiven
- Prijsduiven splitsen. Jarige duiven <-> Overige duiven
- Invlieg/trainingsduiven invoeren (Na inlezen EC-systeem)

Instellingen opslaan

Annuleren/stoppen

Veel succes met het programma.

Voor meer instructies over de werking van het programma ga naar de site www.huynen.info
DAS service. Hier staan enkele instructie filmpjes.

Enkele nuttige tips voor het gebruik in DAS2010 nadat u de installatie instructies heeft uitgevoerd.

We zullen u hier wat voorbeelden tonen v.w.b. de mogelijkheden van DAS2010 om u de mogelijkheid te geven om de vele mogelijkheden van het programma optimaal te benutten en een eerste gebruik te duiden.

De gegeven aanwijzingen hebben in principe enkel het oogmerk om optimaal gebruik te maken van de inkorfcentrum / vereniging versie, daar er voor rekenaar een licentie wordt vereist.

- Inkorven: Invoeren poulestaten etc.
- Lichten: Invoeren prijsduiven etc.
- Printen: Totaalstaat/Uitslag/afrekeningen
- Outline: Samenvatting wedvluchtgegevens
- Kampioenschappen
- Prestaties per liefhebber/duif
- Labels printen
- Meldpost
- Kontrolle lijsten invoer

Below the menu is a table with the following data:

			Naam lospl
0001	31-mrt	V13	ZUTPHEN
0002	07-apr	V14	RAVENSTEIN

U heeft een vlucht gekozen en kiest daarna voor Inkorven.

Het volgende overzicht scherm verschijnt waarbij hier alle vaste niveaus met een A zijn aangemaakt daar het rekenbureau (welke dan ook) enkel de niveaus overneemt welke van toepassing zijn.

Alle organisaties welke met A zijn aangemaakt bij poulesystemen verschijnen automatisch.

Organisatie	Vracht	Extra duif	Extra lid	Uitslag	Poule-brief	Kosten klok	Niveau EC
A01- VERENIGING	45	2	50	25	0	0	1
A02-RAYON	0	0	35	89	0	0	2
A03-CC	0	0	35	89	0	0	3
A03-SOG	0	0	0	0	0	0	3
A04-FONDCLUB	0	30	0	185	0	0	4
A08-NPO	0	1	0	175	0	0	8
A09-NATIONAAL	0	12	0	180	0	0	9
A10-INTERNATIONAAL	0	25	0	175	0	0	10

Het volgende scherm geeft een overzicht van het gekozen gebeuren en u hoeft hier in principe niets toe te voegen bij het inkorven wel bij het afslaan van de wedvlucht welke bijna gelijk werkt als inkorven.

Flight selection options:

- Eendaagse wedvlucht
- Meerdaagse wedvlucht morgenlossing
- Meerdaagse wedvlucht middaglossing
- ZLU wedvlucht Int. rekenmethode

Details panel:

Losdatum/Lostijd:	31-03-2012 00:00:00
Overnachtingen:	0
GPS-Oost:	0E1214.3
GPS-Noord:	520900.3
Afstreep-snelheid:	
Soort lossing:	5

U komt vervolgens in het gedeelte waar u de poelbrief kunt invoeren voor liefhebbers welke handmatig klokken alsmede aangeven welk elektronisch systeem u wenst uit te lezen.

Bij het commando volgende deelnemer zal er automatisch een aan de NPO vereiste voorwaarden inkorflijst zal worden uitgeprint en zal het inkorfbestand van de liefhebber veilig zijn gesteld.

Blader hier of
tik nummer in.

NPO-nr	Naam inkorflokaal	Plaats	NPO-lidnr
0108	P.V. DE EEMSVLIEGERS	DELFTZIJL	01080094
0109	DE MARNEVLIEGERS	WEHE DEN HOORN	01080103
0110	DE NOORDPOOLVLIEGERS	UITHUIZEN	01080123
0111	NOORDERKOEIERS	UITHUIZEN	01080143

Onderstaand het elektronisch voorbeeld.

Nadat u alle klokken heeft uitgelezen en poelstaten heeft ingebracht klikt u op **UDP- BESTAND**

Bezig met wedvlucht: V13-ZUTPHEN, niveau: A01- VERENIGING

Organisatie	Vracht	Extra duif	Extra lid	Uitslag	Poule-brief	Kosten klok	N
A01-VERENIGING	45	2	50	25	0	0	0
A01-EEMSVLIEGERS	0	0	0	250	0	0	0
A02-RAYON 4	0	0	0	0	0	0	0
A02-RAYON	0	0	35	89	0	0	0
A03-CC	0	0	35	89	0	0	0

Naam	E-Mail adres	Organisatie
NPO	udp@npo.nl	NPO
Compuclub	Compuclub	Compuclub van Balveren
Pigeonvillage	udp@pigeonvillage.nl	Pigeonvillage
WPROL	udp@wprol.com	WPROL

Middels CTRL en linkermuisklik selecteert u diegenen waar u het bestand naar toe wilt zenden of selecteerd niets en kiest voor NAAR BESTAND

Verstuur E-Mail Naar bestand op harde schijf Klaar / OK

Einde van inkorven.

Het aangeven op welke wijze u de kampioenschappen wilt berekenen en vastleggen begint bij poelesysteem niveau 1. Daarvoor passen we de poelbrief aan in het hoofdemenu via bestand poelesysteem waar u bij punten opgeeft de startpunten b.v. 1000 in de kolom ernaast evt. het aantal punten voor de laatste. In de derde kolom heeft u naast de berekening NPO de optie van meteraftrek.(in dit geval geen punten aan laatste toezeggen.) Denk er aan uw gegevens op te slaan en het programma opnieuw opstarten.

Div	Poule niveau EC systeem:	1		0
Div	Extra kosten per duif:	2		0
Div	Extra kosten deelnemer:	50		0
Div	Kosten van de uitslag:	25		0
Div	Kosten van de poulebrief:	0		0
Div	Kosten klokken zetten:	0		0
Div	Verdeling van de prijzen 1:	4		0
Div	Punten kampioenschap:	1000	500	NPO puntentelling
Div	Rekeningd per duif:	1,1		Meteraftrek
Div	Bank/girotekening:	0		0

Als u de uitslag van een wedvlucht heeft geprint kunt u gelijk het venster kampioenschappen openen welke in 1^e instantie een leeg scherm zal tonen maar waar u d.m.v. kampioenschap toevoegen een scherm verschijnt als onderstaand waar als voorbeeld een kampioenschap vitesse wordt aangemaakt voor de 1^e geklokte waarbij is aangegeven dat er 5 vluchten tellen van de 6.

Vanaf het veld Soort kampioenschap heeft u telkens een pulldown menu waar u een keuze kunt maken of handmatig een getal ingeeft zoals in dit voorbeeld is gedaan bij Hoeveel vluchten tellen.

[Rekenregels kampioenschap invoeren]

S.v.p. de onderstaande velden invullen.

Nummer kampioenschap:	1
Naam van het kampioenschap:	Vitesse 1e geklokte.
Soort kampioenschap:	Hokkampioenschap NPO universeel
Max. aantal prijsduiven in onaangewezen kampioenschap:	Een
Uit de bovenste van de poulebrief:	Alle duiven
Max. aantal prijsduiven in aangewezen kampioenschap:	0
Uit de bovenste van de poulebrief:	0
Deler aangewezen kampioenschap:	1
Hoeveel vluchten tellen mee voor dit kampioenschap:	5
Soort puntentelling score of punten:	0
Aantal deelnemers per koppel of ploegenkampioenschap:	2
Kampioenschapspunten wisselen:	0

Klaar / OK

We kunnen ditzelfde kampioenschap natuurlijk nog een keer aanmaken onder andere voorwaarden c.q. condities.

In principe staat het u vrij om een onbeperkt aantal vitesse kampioenschappen te creëren, in het volgende voorbeeld gaan we er vanuit dat we een kampioenschap onaangewezen willen maken op basis van het door de NPO gebruikte 1:10 variabele.

[Rekenregels kampioenschap invoeren]

S.v.p. de onderstaande velden invullen.

Nummer kampioenschap:	2
Naam van het kampioenschap:	Vitesse onaangewezen
Soort kampioenschap:	Hokkampioenschap 1:10 variabel
Max. aantal prijsduiven in onaangewezen kampioenschap:	Een per 10 ingezette duiven (verfijnc
Uit de bovenste van de poulebrief:	Alle duiven
Max. aantal prijsduiven in aangewezen kampioenschap:	0
Uit de bovenste van de poulebrief:	0
Deler aangewezen kampioenschap:	1
Hoeveel vluchten tellen mee voor dit kampioenschap:	5
Soort puntentelling score of punten:	Punten
Aantal deelnemers per koppel of ploegenkampioenschap:	2
Kampioenschapspunten wisselen:	0

Klaar / OK

Hetzelfde voor een aangewezen kampioenschap op basis van bovenstaande waarbij we aantekenen dat u volledig de controle heeft over de manier van samenstellen zoals 1 van de bovenste 2, 1 van bovenste 3 of 2 van bovenste 3 enz.

[Rekenregels kampioenschap invoeren]

S.v.p. de onderstaande velden invullen.

Nummer kampioenschap:	4
Naam van het kampioenschap:	Vitesse aangewezen 1 van 2
Soort kampioenschap:	Hokkampioenschap NPO universeel
Max. aantal prijsduiven in onaangewezen kampioenschap:	0
Uit de bovenste van de poulebrief:	
Max. aantal prijsduiven in aangewezen kampioenschap:	Een
Uit de bovenste van de poulebrief:	Twee
Deler aangewezen kampioenschap:	1
Hoeveel vluchten tellen mee voor dit kampioenschap:	5
Soort puntentelling score of punten:	Punten
Aantal deelnemers per koppel of ploegenkampioenschap:	2
Kampioenschapspunten wisselen:	0

Klaar / OK

Op deze wijze creëert u afzonderlijke kampioenschappen onaangewezen en aangewezen maar heeft ook de mogelijkheid dit gelijk samen te brengen onder b.v. kampioenschap Vitesse zoals in volgend voorbeeld.

[Rekenregels kampioenschap invoeren]

S.v.p. de onderstaande velden invullen.

Nummer kampioenschap:	5
Naam van het kampioenschap:	Vitesse samengeteld.
Soort kampioenschap:	Hokkampioenschap 1:10 variabel
Max. aantal prijsduiven in onaangewezen kampioenschap:	Een per 10 ingezette duiven (verfijnc
Uit de bovenste van de poulebrief:	Alle duiven
Max. aantal prijsduiven in aangewezen kampioenschap:	Een
Uit de bovenste van de poulebrief:	Twee
Deler aangewezen kampioenschap:	1
Hoeveel vluchten tellen mee voor dit kampioenschap:	5
Soort puntentelling score of punten:	Punten
Aantal deelnemers per koppel of ploegenkampioenschap:	2
Kampioenschapspunten wisselen:	

Klaar / OK

Hieronder enkele van de opties welke u heeft bij de diverse pulldown menu's en verder is het aanbevelenswaardig de help voor uw besturingssysteem te installeren via diversen in het hoofdscherm want dan heeft u object c.q. pagina gebonden hulp tot uw beschikking.

Soort kampioenschap

Hokkampioenschap 1:10 variab

Duifkampioenschap standaard
 Hokkampioenschap NPO universeel
 Derby kampioenschap
 Ploegenkampioenschap (leden)
 Meeste prijzen
 Ploegenkampioenschap (duiven)
 Duifkampioenschap natour
 Hokkampioenschap Afd Limburg
Hokkampioenschap 1:10 variabel
 Hoogste percentage
 Duifkampioenschap Gouden ringen
 Hokkampioenschap Gouden ringen

Maximaal aantal prijsduiven.

Een per 10 ingezette duiven (ver

geen
 Een
 Twee
 Drie
 Vier
 Vijf
 Alle prijs duiven
 Een per 5 ingezette duiven (verfijnd)
Een per 10 ingezette duiven (verfijnd)
 Een per 15 ingezette duiven (verfijnd)
 Een per 20 ingezette duiven (verfijnd)

uit de bovenste van de poelbrief

Een

geen
Een
 Twee
 Drie
 Vier
 Vijf
 Een per 5 ingezette duiven
 Een per 10 ingezette duiven
 Een per 15 ingezette duiven
 Een per 20 ingezette duiven

No	Selectie	Naam	Kampioenschap	Aantal onaangewezen
1	<input type="checkbox"/>	Vitesse 1e geklokte.	Hokkampioenschap NPO universeel	Een
2	<input type="checkbox"/>	Vitesse onaangewezen	Hokkampioenschap 1:10 variabel	Een per 10 ingezette duiven (verfijnd)
3	<input type="checkbox"/>	Vitesse aangewezen	Hokkampioenschap NPO universeel	geen
4	<input type="checkbox"/>	Vitesse aangewezen 1 van 2	Hokkampioenschap NPO universeel	geen
5	<input type="checkbox"/>	Vitesse samengeteld.	Hokkampioenschap 1:10 variabel	Twee

Bovenstaand ziet u het overzicht resultaat van de aangemaakte kampioenschappen.